

新县住房和城乡建设局

新 县 财 政 局 文 件

新县人民防空办公室

新建字〔2020〕206号

关于印发《新县施工图联合审查政府购买服务
实施办法（试行）》的通知

各有关单位：

为贯彻落实《国务院办公厅关于开展工程建设项目审批制度改革试点的通知》（国办发〔2018〕33号）、《河南省人民政府办公厅关于印发河南省全面推进建设工程领域联合审验实施方案的通知》（豫政办〔2018〕78号）、《河南省住房和城乡建设

建设厅 河南省财政厅 河南省人民防空办公室 关于贯彻落实河南省人民政府办公厅“联合审图”方案有关工作的通知要求》(豫建设〔2019〕57号)等文件精神，特制定《新县施工图联合审查政府购买服务实施办法(试行)》，现印发给你们，请遵照实施。实施过程中如有问题与建议，请与我们联系。

特此通知。

(联系人：金世武

联系方式：0376-2951851)

新县住房和城乡建设局

新县财政局

新县人民防空办公室

2020年12月29日

新县住房和城乡建设局

2020年12月29日印发

新县施工图联合审查政府购买服务 实施办法（试行）

第一章 总 则

第一条 根据《国务院办公厅关于开展工程建设项目审批制度改革试点的通知》（国办发〔2018〕33号）精神，为贯彻落实《河南省人民政府办公厅关于印发河南省全面推进建设工程领域联合审验实施方案的通知》（豫政办〔2018〕78号）、《河南省住房和城乡建设厅 河南省财政厅 河南省人民防空办公室关于贯彻落实河南省人民政府办公厅“联合审图”方案有关工作的通知要求》（豫建设〔2019〕57号）等文件要求，进一步深化“放管服”改革，打造一流营商环境，对施工图联合审查实施政府购买服务，特制订本办法。

第二条 本办法所称施工图联合审查政府购买服务（以下简称购买施工图审查服务），是指政府使用财政性资金，通过发挥市场机制作用，将施工图审查服务交由具备相应资格的施工图审查机构（以下简称审查机构）承担。

第三条 购买施工图审查服务应遵循积极稳妥、有序实施、注重实效、公开择优的原则，突出公共性和公益性，努力为社会提供优质高效的公共服务，切实提高财政资金使用效率。

第四条 实施购买施工图审查服务的项目范围为按国家、省、市、县区有关规定必须进行施工图审查的房屋建筑工程、市政基础设施工程建设项目，不包括装修工程、不包括特殊工程（人防指挥工程及涉军、涉密工程）和交通、水利、能源等领域的非房屋建筑工程。

第二章 审查机构确定

第五条 县住房和城乡建设行政主管部门负责施工图联合审查政府购买服务的具体实施工作。

第六条 县住房和城乡建设行政主管部门按照《河南省住房和城乡建设厅 河南省财政厅 河南省人民防空办公室关于贯彻落实河南省人民政府办公厅“联合审图”方案有关工作的通知》（豫建设〔2019〕57号）文件要求，原则上在《全省施工图设计文件审查机构名录》中确定工程项目的审查机构。

第七条 我县的施工图联合审查政府购买服务按照《中华人民共和国政府采购法》《中华人民共和国招标投标法》《政府购买服务管理办法》（财政部令第102号）等相关规定执行。

第八条 确定审查机构流程如下：

（一）在施工图报送审查前，建设单位应向县住房和城乡建设行政主管部门提出申请，原则上由县住房和城乡建设行政主管

部门按照第七条规定方式确定 1 家审查机构，并出具施工图联合审查业务确认函。

(二)建设单位应向确定的审查机构递交施工图联合审查业务确认函，并将相关资料报送审查。

建设单位应当向审查机构提供的相关资料：作为勘查、设计依据的政府有关部门的批准文件及附件；全套施工图；其他应当提交的材料。建设单位对所提供资料的真实性负责。

(三)审查机构对相关资料进行复核后，在施工图联合审查业务确认函上签字加章。

(四)审查合格后，审查机构应当向建设单位出具施工图审查合格证书，并在送审的全套施工图上加盖审查专用章。审查机构应当在出具审查合格证书 5 个工作日内，将审查结果报县住房城乡建设主管部门备案，有人防工程审查的同时抄送一份县人防办。

第九条 未按照本办法规定进行审查机构确定活动的，确定结果无效。

第十条 被确定的审查机构无正当理由的，不得拒绝提供项目施工图审查服务。建设单位无正当理由的，不得拒绝确定的结果。

第三章 审查内容和计费规定

第十一条 审查机构应当对施工图审查下列内容：

（一）是否符合工程建设强制性标准；

（二）地基基础和主体结构的安全性；

（三）消防安全性；

（四）人防工程（不含人防指挥工程）防护安全性，以及工程项目建筑面积（含地上部分面积和地下部分面积），核实人防工程建筑面积；

（五）是否符合民用建筑节能强制性标准，对执行绿色建筑标准的项目，还应当审查是否符合绿色建筑标准；

（六）勘察设计企业和注册职业人员以及相关人員是否按规定在施工图上加蓋相应的图章和簽字；

（七）法律、法规、规章规定必须审查的其他内容。

第十二条 原则上财政承担财政性投融资项目施工图设计文件的所有审查费用、非财政性投融资项目的首轮施工图设计文件审查费用及由于政府部门调整政策，导致非财政性投融资项目审查合格后的施工图设计文件修改，需要重新审查的费用。

非财政性投融资项目的建设單位自行承担因自身原因导致重新审查的费用。

第十三条 审查机构出具审查意见告知书后，因建设单位原因导致审查工作无法完成的，建设单位出具终止审查证明通知审查机构终止审查，审查费用由县住房和城乡建设行政主管部门按计费标准的 75% 结算并一次性结清。

建设单位出具终止审查证明后，该建设项目的再次审查费用，由建设单位自行承担。

第十四条 建设单位收到建设工程施工图审查意见告知书后，应及时组织勘察设计单位落实审查意见，并报送复审，审查机构复审不再另行收费。

第十五条 房屋建筑工程施工图审查收费以建设单位一次性送审项目的建筑面积为基数，按规定标准分档计收；县市政工程的施工图审查收费以建设单位一次性送审项目的施工图纸计算出的直接费用为基数，按规定标准分档计收。具体计费标准详见附件。

第十六条 县住房和城乡建设行政主管部门会同县财政部门可根据上级主管部门计费标准的调整，对我县计费标准适时调整。

第四章 资金管理

第十七条 施工图审查机构每月 5 日前将上月审结的施工图审查项目结算确认单，报县住房和城乡建设主管部门审核，县住

建部门审核无误后，每年 11 月向县财政部门申请资金，财政部门审批后由国库按照申请资金的 90%直接支付给审查机构，剩余 10%依据考核组对施工图审查机构的考核等级在次年 1 月由国库支付给审查机构。

第十八条 县住房和城乡建设主管部门会同人防部门综合分析我县备案或核准的房屋建筑和市政基础设施工程建设项目的建设规模、工程类别等情况，合理测算购买施工图审查服务所需资金，提出资金预算安排建议，按预算管理有关规定报批，列入预算，据实拨付。县住房和城乡建设主管部门负责购买施工图审查服务项目每月结算审核，按年度申请财政部门拨付资金，县财政部门负责预算资金管理拨付和使用监督。

第十九条 跨县区域建设项目购买施工图审查机构选择，原则上由最先办理项目施工许可的建设主管部门确定。购买施工图审查服务资金按建设项目的建筑面积或投资比例等形式，由不同区域财政部门分担。

第二十条 审查费用已经纳入建设成本的建设项目，县住房和城乡建设行政主管部门按照第七条规定选择施工图审查机构，建设单位与施工图审查机构签订审查合同，原渠道支付审查费用，县财政部门不再负担。

第五章 附 则

第二十一条 县住房和城乡建设行政主管部门按照国家有关法律法规和《新县施工图审查机构考核办法(试行)》(附件一),加强对承接审查业务的施工图审查机构的管理。

第二十二条 任何单位或个人发现施工图审查服务过程中存在违反本办法及相关法律法规的行为可向县住房和城乡建设行政主管部门投诉或举报(投诉举报电话:0376-2951851)。

第二十三条 2021年1月1日后备案或核准的房屋建筑和县区政基础设施工程建设项目,可适用本办法。

第二十四条 本办法由县住房和城乡建设行政主管部门会同县财政部门负责解释。

第二十五条 本办法自2021年1月1日起施行。

- 附 件:
- 1、新县施工图审查机构考核办法
 - 2、新县施工图联合审查程序
 - 3、新县施工图联合审查工作流程图
 - 4、新县施工图审查送审资料清单
 - 5、新县政府购买施工图审查服务计费标准

附件 1:

新县施工图审查机构考核办法（试行）

为进一步推进我县施工图审查工作,提高在我县承接业务的施工图审查机构(以下简称审查机构)的服务水平和审查质量,促进行业自律,切实加强对各审查机构的监督管理,结合我县实际情况,特制定本办法。

一、考核原则

根据《房屋建筑和市政基础设施工程施工图设计文件审查管理办法》(建设部第 46 号令)和《河南省住房和城乡建设厅 河南省财政厅 河南省人民防空办公室关于贯彻落实河南省人民政府办公厅“联合审图”方案有关工作的通知》(豫建设[2019]57 号)精神,以日常监督和年终考核相结合,专项检查与平时抽查相结合的方式,坚持“双随机一公开”的公正公开原则。

二、考核机构

考核机构成员由县住建局、财政局和人防办等相关部门有执法资格的人员及相关专业专家组成。考核机构成员应认真负责、坚持原则,严格执行国家和省有关施工图审查的法律、法规和工程建设强制性标准,严格按本办法进行考核,确保考核工作质量。

三、考核对象

考核对象为在新县承接施工图审查业务的施工图审查机构。

四、考核内容

考核内容包括审查机构的基本条件、服务态度、审查时间、审查行为、审查质量等。

五、考核方法

(一)考核时间

日常考核每3个月一次,年终考核时间为当年12月初,考核计分周期为上一年12月及当年1-11月。

(二)考核方式

1.日常考核。日常考核采取扣分制,每3个月初始分100分,根据基本条件、审查时间、审查行为、审查质量、服务态度等按附表1考核评分表进行评分。

2.年终考核。年终考核评分由日常考核分平均计算、最终得分即年终考核得分。

(三)考核计分

日常考核和年终考核计分均划分四个等级:优秀(90分(含)-100分)、良好(75分(含)-90分)、合格(60分(含)-75分)、不合格(60分以下)。

六、考核结果

(一)日常考核中有下列情形之一的,当季考核直接列为不合格,县建设行政主管部门经调查核实后视情况给予通报批评、纳

入不良行为记录、暂停承接业务 1 个月,对情节严重的依法给予行政处罚,清出新县施工图审查市场:

1. 超出范围从事施工图审查的;
2. 兼营勘察设计业务的;
3. 使用不符合条件审查人员的;
4. 未按规定的内容进行审查的;
5. 未按规定上报审查过程中发现的违法违规行为的;
6. 未按规定填写审查意见的;
7. 未按规定在审查合格书和施工图上签字盖章的;
8. 出具虚假审查合格书的;
9. 已出具审查合格书的施工图,仍有违反工程建设强制性标准的;
10. 其它违反法律、法规、规章和规范性文件的。

(二) 年终考核等级与剩余 10%审图费用支付挂钩。最终考核得分“不合格”的,剩余 10%审图费用不予支付,“合格”的支付剩余 10%审图费用的 50%，“良好”的支付剩余 10%审图费用的 80%，“优秀”的支付剩余 10%审图费用的 100%。

新县施工图审查机构日常考核评分表

审查机构名称:

第 季度

考核项目	考核内容	评价标准	扣分
基本条件	办公场所固定，办公分区清楚，自动办公设施齐全。	视办公场所情况，酌情扣分 0-3 分	
	有完善的技术管理和助力保证体系，各项管理制度健全。	视管理制度情况，酌情扣分 0-3 分	
	审查人员符合规定要求。实际到岗到位的审查人员数量、专业配备、年龄、专职人员比例均能达到认定条件。	使用不符合规定的审查人员进行施工图审查的，每人扣 1 分；发现兼职的，每人扣 1 分	
	组织审查人员学习法规、规范及参加相关培训，达到相关学时；定期组织分析、总结审查中出现的技术、质量问题并有记录。	施工图审查机构未组织审查人员参加相关培训的，每人扣 1 分；缺少定期总结材料，酌情扣 1-2 分	
审查时间	审查时限：1. 大型房屋建筑工程、县市政基础设施工程为 10 个工作日。2. 中型及以下房屋建筑工程、县市政基础设施工程为 7 个工作日。3. 经审查需修改的，在收到修改图纸后，2 个工作日内完成复审。	因审查机构原因，每个项目审查时间超过规定时限每 1 个工作日扣 0.5 分，一个项目最多扣 3 分	
审查行为	按规定标准收费，无超标收费、乱收费现象。	每发现并查实 1 起违规、变向超标收费或乱收费现象的，扣 3 分	
	按规定受理业务，并开展审图。	私下违规受理图审业务、逃避政府监管的，每项扣 5 分	
	按规定工作程序开展施工图审查工作，审查流程清晰，规定的审查文件齐全，审查完成按时出具合格书。	审查规定的不容缺材料不齐全即受理审查的，每项扣 1 分	
	接收到送审材料后应及时受理，发现受审资料不齐的，3 日内作出“不予受理”处理并通知建设单位补送，补送资料齐全后，审查机构正式受理审查业务起算审查时限。	审查机构未在 3 日内及时受理，也未作出“不予受理”并通知建设单位补送资料的，每延迟 1 日扣 0.5 分，一个项目最多扣 3 分	
	按规定向主管部门报送重大设计变更材料。	瞒报建设项目重大设计变更的行为，每次扣 1 分	

考核项目	考核内容	评价标准	扣分
审查质量	按规定内容对勘察设计文件进行审查, 审查内容无错审、漏审等情况; 对修改图纸和回复意见进行复审, 对审查意见中提出的有关问题按规定处理闭合。	审查内容有遗漏的或复审时未对提出问题复审的, 每项每次扣 1 分	
	经审查的施工图纸(包括勘察文件)不存在安全隐患。	经审查的施工图纸(包括勘察文件)仍存在一般安全隐患的, 每项扣 2 分	
	审查意见表述清晰准确, 问题描述清晰, 审查人员明确、签字齐全。	审查意见表述不清, 审查人员签字不全的, 每项扣 1 分	
服务态度	认真、耐心回复送审单位、设计单位或其他咨询业务。	服务态度恶劣或不给予如实一次性告知的, 每次扣 1 分	
	积极为主管部门提供专业技术辅助, 配合各类专项检查、技术研讨工作, 协助主管部门提供图审质量和效率。	对主管部门工作不配合、态度敷衍的, 每次扣 1 分	
本季得分	本季得分=100- (扣减分项)		

考核人员签字:

时间:

附件 2:

新县施工图联合审查程序

新县施工图审查根据统一标准、集中服务、结果互认、依法监管的原则，坚持质量第一，积极推进施工图联合审查，实现群众和企业办理施工图审查事项“最多跑一次”。为优化服务流程，提高办事效率，规范审查行为，特制定本程序。

一、建设单位申请

(一)建设单位在行政服务大厅递交申请(电子图审系统运行后，在系统中注册登录，在线递交申请)。按超限房屋建筑工程、一般房屋建筑工程、市政设施工程等分类报审。

(二)建设单位按审查信息的各项送审要求，报送相关报审资料，市政基础设施工程需提供专业机构编制的概算书或预算书。建设单位对提供的送审材料真实性负责。

二、施工图审查机构确定

(一)建设单位填报送审信息后，县住房和城乡建设行政主管部门对信息进行确认，并确定施工图审查机构(以下简称审查机构)，并向建设单位出具审查任务确认函。建设单位将审查任务确认函及相关材料报送审查机构。

(二)审查机构确认建设单位报送资料后，“施工图联合审查业务确认函”作为审查机构计算图审费用的依据。如遇特殊原因

审查费由建设单位自行承担的，建设单位与审查机构签订审查合同。

三、审查机构受理

(一) 勘察设计单位协助建设单位将勘察成果及施工图设计文件及相关计算书等按施工图送审资料清单要求，送审查机构进行施工图审查(电子图审系统运行后，网上报送图审资料)。

(二) 审查机构接收送审材料，发现受审资料不齐全的，当日一次性告知建设单位。建设单位补送资料齐全后，审查机构开始计算审查工作时限。

(三) 审查机构按房屋建筑工程、消防工程、人防工程等单项(专业)分别开展审查工作。

1. 审查意见告知书按单项工程分专业出具。

2. 审查合格书按单项工程出具。

3. 对一次审查合格的项目，在时限要求内出具审查合格书。

4. 对一次审查未通过的项目，在时限要求内出具审查意见告知书反馈至建设单位，建设单位收到审查意见后，应及时督促勘察、设计单位对审查意见告知书提出的问题进行了整改并回复。勘察、设计单位根据审查意见，及时对审查意见进行了逐条回复，并对勘察、设计文件进行修改后，重新报送审查机构审查。复审时间不得超过2个工作日。

5. 审查机构进行复审。经复审合格的项目审查机构及时出具审查合格书，复审不合格的，发回勘察、设计单位重新修改，直至修改合格，出具审查合格书。

6. 审查机构出具审查意见告知书后，由于建设单位原因导致审查后续工作无法继续进行的，建设单位出具终止审查通知，审查机构终止审查。

四、审查费用结算

(一) 审查机构在出具审查合格书后，向县建设行政主管部门出具审查费用结算清单，县建设行政主管部门每年 11 月份集中汇总审核审图费用，审图机构按县建设行政主管部门审核审图费用总额 90% 出具发票，后由县财政部门支付费用，剩余 10% 费用在年度考评后的次年 1 月由县财政集中支付。

(二) 由于建设单位原因，在审查机构出具审查意见后，终止项目审查的，审查费按项目合同审查费的 75% 结算。

五、审查时限

1. 大型房屋建筑工程，市政基础设施工程为 10 个工作日。

2. 中型及以下房屋建筑工程，市政基础设施工程为 7 个工作日。

以上时限不包括施工图修改时间和审查机构的复审时间。

附件 3:

新县施工图联合审查工作流程图

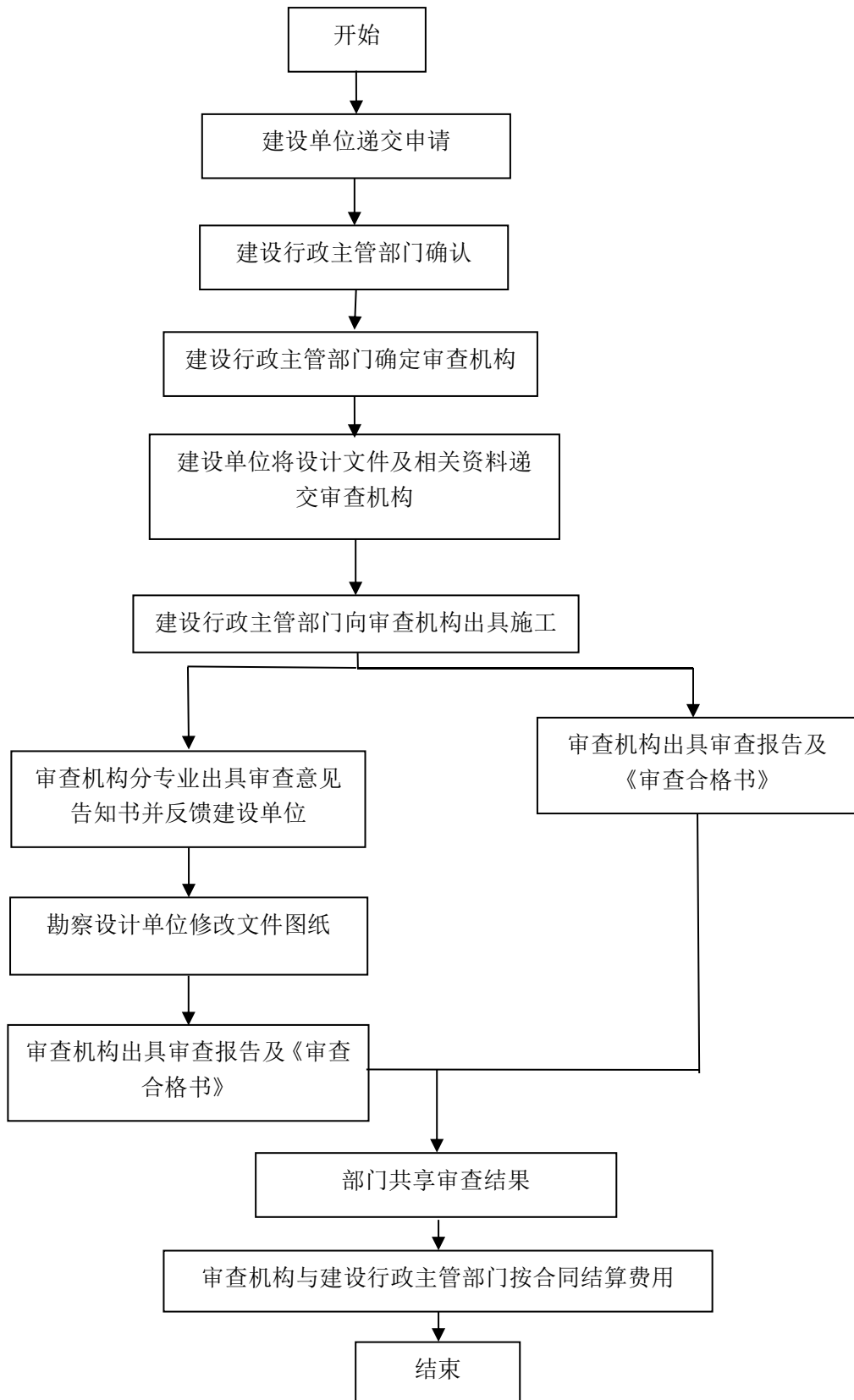

附件 4:

新县施工图审查送审资料清单

一、施工图审查送审资料

1. 施工图联合审查任务确认函（含法人承诺书）
2. 全套施工图设计文件
3. 岩土工程勘察报告及地质勘察原始记录、实验记录
4. 建筑节能计算书
5. 结构计算书及设计软件名称
6. 给排水、电气、暖通专业计算书
7. 《建设工程规划许可证》复印件及规划主管部门批准的总平面图，单体方案及面积核准表
8. 勘察设计企业进豫承接业务登记申请复印件
9. 按照技术法规、标准、规范审查需要送审的其他资料

二、绿色建筑审查送审资料

1. 施工图设计说明中应包含有绿色建筑设计专篇
2. 与绿色建筑施工图设计文件审查相关的计算书、评价或分析报告书等
3. 河南省绿色建筑施工图设计文件审查表（建筑，结构，水，电，暖专业）详见河南省绿色建筑施工图设计文件审查技术要点附录 B

4. 书面告知项目执行绿色建筑相关标准的等级
5. 土壤氡气含量检测报告

三、人防工程施工图审查送审材料

1. 人防设计条件核定书
2. 人防工程施工图
3. 相关设计计算书
4. 人防工程防护功能平战转换设计方案
5. 工程地质勘察报告(单独送审人防工程时需提供)

附件 5:

新县施工图设计文件审查结算标准

一、房屋建筑工程

工程分类		按建筑面积 (元/平方米)
带有人防工程	公共建筑	1.9
	其他	1.6
无人防工程	公共建筑	1.7
	其他	1.4

二、市政工程

工程概(预)算 (万元)	3000 (含 3000 以下)	3000—6000 (含 6000)	6000—10000 (含 10000)	10000 以上
结算标准(%)	2	1.75	1.5	1.25

三、审查合格后重大设计变更

1、“变更审查”按“各专业占总体的比例”×“各专业的修改系数”×“原审查费”计算。

2、各专业所占审查费比例按如下规定：“居住建筑”、“公共建筑”为建筑 35%、结构 35%、电气 10%、给排水 10%、暖通 10%；“工业建筑”为建筑 30%、结构 40%、电气 10%、给排水 10%、暖通 10%。

备注：1. 上述结算标准含防雷、消防、人防等施工图设计文件审查。

2. 超限建筑工程施工图设计文件审查增加 0.3 元/平方米。

3. “财政投融资项目”按发改委立项的“工程概算”。

4. 工程概(预)算额指施工图纸计算出的直接费用, 结算按单次委托审查项目的工程概(预)算额差额定率分档累进计收。

5. 住宅小区的下室部分(地下车库、人防、设备用房等)、住宅下部的商业部分按公共建筑结算标准执行。

6. 市政基础设施工程中的配套建筑物, 单独按建筑工程结算标准执行。

7. 构筑物项目(管架、管廊、栈桥、烟囱、塔架、水池、筒仓、设备基础等)按县区政工程结算标准执行。

8. 房屋建筑工程基础部分按有关规定提前委托审查的, 不单独结算审查费。

新县施工图联合审查任务确认函

编号：

工程名称			
工程地址			
工程类型	超限建筑 <input type="checkbox"/> 房屋建筑 <input type="checkbox"/> 市政工程 <input type="checkbox"/>	房屋建筑面积 (m ²)	
市政工程预算投资总额 (万元)		图审费用 (万元)	
勘查单位		项目负责人 联系方式	
设计单位		项目负责人 联系方式	
建设单位申请	本单位承诺：按规定时限向施工图审查机构提供“审查送审资料清单”内所有应当提交材料，积极配合审查机构开展工作，并对所提供资料的真实性负责。 建设单位：（签章） 法定代表人或委托代理人： 联系方式： 年 月 日		
施工图审查机构意见	施工图审查机构：（签章） 法定代表人或委托代理人： 联系方式： 年 月 日		
县建设行政主管部门备案意见	建设行政主管部门：（签章） 年 月 日		
备注			

注：1、本表一式三份，审图室、建设单位和施工图审查机构各一份；
 2、此函是施工图审查机构同建设主管部门申请结算的依据。